Amtliche Mitteilung der Gemeinde Grins

GRINNER GEMEINDE NACHRICHTEN

154. AUSGABE - JULI 2022

Inhaltsverzeichnis

Aus der Gemeinde 2
- Wir sind für euch da! 2
- Bürgermeisterbrief von Franz Benedikt 3
- Ausschüsse 4
- GEM2GO.AT 4
- Öffentliche Gemeindeversammlung 5
- Tag des Ehrenamtes 6
- Herzliche Gratulation! 6
- Muttertagsfeier – Rückblick 7
- Sennerei Grins 8
- Gemeindeverband Soziale Dienste „St. Josef“ 9
- Wiederverwenden statt Wegwerfen 9
- Grins goes Steinseehütte 10
- Alpe Erlach 10
- Augsburger Hütte 11
- Neu auf dem Friedhof in Grins 11
- Kneipp-Anlage 12
- Gewinner vom Grinner Kinder Quiz 13
- Grinner Neugeborene 14
- Ehe- und Geburtstagsjubiläen 2021 & 2022 16
- Pfarrgemeinderat Grins 20
- Anzeigen 24
- Waldkreuz 25
- Grinner Kinder Quiz 25
- Alte Dialektausdrücke 26

Aus dem Vereinsleben 27
- Musikkapelle Grins 27
- Fußballclub Grins 29
- Pflegeverein Grins 30
- Bergwacht Grins 31
- Freiwillige Feuerwehr Grins 32
- Schützenkompanie Grins 34
- Jungbauernschaft/Landjugend Grins 37
- Burschenbund Grins 38
- Ortsbauernschaft Grins 39
- Obst- und Gartenbauverein Grins 42

Bildung 43
- Kindergarten Grins 43
- Volksschule Grins 46
- Mittelschule Vorderes Stanzertal 48
- Wienwoche 50
- Grinner Bibliothek 51

Veranstaltungen 52
- Veranstaltungskalender 52

Wir sind für euch da!

Öffnungszeiten Gemeindeamt:
Montag bis Freitag 08:00 bis 12:00 Uhr
Achtung, geschlossen am:
Donnerstag, den 27. Oktober 2022
Freitag, den 28. Oktober 2022
Montag, den 31. Oktober 2022
Freitag, den 9. Dezember 2022

Kontakt:
Amtsleiter Franz Maaß
Tel.: +43 5442 620 55 11
E-Mail: gemeinde@grins.tirol.gv.at

Finanzverwalterin Gabriele Wolfart
Tel.: +43 5442 620 55 12
E-Mail: buchhaltung@grins.tirol.gv.at

Gemeindehomepage: www.grins.tirol.gv.at

Geplante Gemeinderatssitzungen:
Do., 29. September 2022, 20:00 Uhr
Di., 29. November 2022, 20:00 Uhr
(Dezember – Termin noch offen)

Sprechzeiten des Bürgermeisters & Substanzverwalters Franz Benedikt:
Dienstag von 08:00 bis 11:00 Uhr
Gerne auch nach telefonischer Vereinbarung!
Tel.: +43 676 – 846 909 640
E-Mail: gemeinde@grins.tirol.gv.at

Öffnungszeiten des Recyclinghofs:

Mittwoch	13:00 bis 18:00 Uhr
Samstag	08:00 bis 12:00 Uhr

Redaktionsschluss für die nächste Ausgabe der „Grinner Gemeinde Nachrichten“:
Donnerstag, den 24. November 2022 bis 17:00 Uhr
Beiträge (Word und JPEG) können im Gemeindeamt abgegeben oder an folgende neue Adresse gesendet werden:
→ redaktion@grins.tirol.gv.at

Bürgermeisterbrief von Franz Benedikt

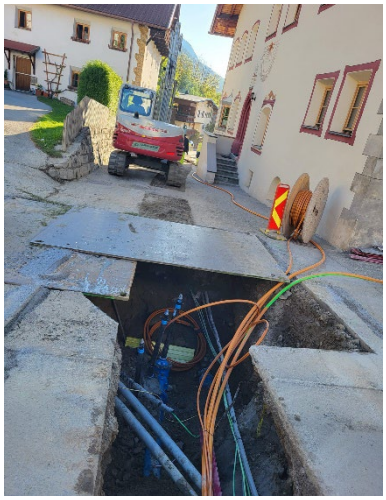

Liebe Grinner und Grinnerinnen!

Ich darf als Bürgermeister von Grins wieder mit ein paar Worten die nächste Ausgabe der Grinner Gemeinde Nachrichten beginnen. Mir ist es wichtig, euch über Vergangenes und Zukünftiges am Laufenden zu halten.

Wie in meinem letzten Brief angekündigt, kam es in der Zwischenzeit zu der Verabschiedung unserer ehemaligen Gemeinderäte, unter anderem Alt-Bgm. Thomas Lutz und Alt-Vize-Bgm. Reinhold Siess. Vielen Dank für eure Arbeit! Aufgrund der bevorstehenden Pensionierung von Wolfgang Mungenast sind wir auf der Suche nach einem neuen Mitarbeiter für den Gemeindebauhof. Wir freuen uns über jede Bewerbung.

Unsere Gemeinderäte sind fleißig bei der Weiterbildung und haben ein Gemeindeseminar in Prutz besucht.

Zwei Gemeinderatssitzungen liegen schon hinter uns. Ab sofort werden die Beschlüsse immer an den Amtstafeln kundgemacht. Die gesamte Niederschrift wird zudem in Langversion auf der Gemeinde-Homepage und in der GEM2GO App veröffentlicht.

In den letzten paar Monaten kam es zu mehreren Straßensperren aufgrund von Grabungsarbeiten im Dorf. Ich möchte mich an dieser Stelle für euer Verständnis bedanken. Über die weiteren Arbeiten werden wir euch noch informieren.

Die Schwimmbadsaison ist eröffnet. Ein Dank ergeht an unser fleißiges Schwimmbad-Team und an alle Beteiligten bei den Vorbereitungsarbeiten.

Am Scheibenbühel entschieden wir nach einer Besichtigung mit der Bezirksforstinspektion Landeck, dass mehrere Bäume wegen "Gefahr in Verzug" für die unterliegenden Häuser abgeholzt werden müssen. In weiterer Folge wird das Gelände eingezäunt und der Großteil mit der Traubeneiche neu bepflanzt. Ein Konzept für das Festgelände Scheibenbühel wird derzeit ausgearbeitet und dann in Etappen umgesetzt.

Unsere Gemeindearbeiter führten zahlreiche Zaunerneuerungen durch und bauten im Bereich der Larchkapelle eine neue Holzbrücke. Somit ist der Weg wieder ohne Probleme begehbar bzw. mit dem Fahrrad nutzbar.

Auf dem neuen Friedhof sind diverse Umbauarbeiten geplant. Dazu gehört eine behindertengerechte Zufahrt und eine weitere Urnenwand. Im Gemeindehaus wird dieses Jahr noch das Sitzungszimmer erneuert, die Arbeiten werden mit einer Covid-19 Förderung unterstützt.

Die Bestellung eines Tanklöschfahrzeuges für die FF Grins befindet sich in der finalen Phase und wird 2022 noch aufgegeben. Mit dem Umbau der Sennerei wurde begonnen.

Über weitere Neuigkeiten werden wir aktuell über die GEM2GO App informieren!

Einen schönen Sommer wünscht das Gemeindeteam!

Franz Benedikt
Euer Bürgermeister

Ausschüsse

Bei den konstituierenden Sitzungen der Ausschüsse wurden folgende Obleute gewählt:

Ausschuss	Obmann / Obfrau
Bau-, Verkehr- und Raumordnungsausschuss	DI Bernhard Leitner
Jugend- und Frauenausschuss	Dagmar Auderer
Landwirtschaftsausschuss	Florian Handle
Sport-, Kultur-, Schul- und Sozialausschuss	Reinhard Pfisterer
Überprüfungsausschuss	KR Reinhard Carpentari

GEM2GO.AT

Am 7. Juni 2022 konnten wir auch in Grins die Gemeinde App in Betrieb nehmen.

Unsere Gemeinde am Smartphone – mit der GEM2GO App!

Das Ziel der intuitiven und übersichtlichen App ist es, jedem nützliche Informationen aus unserer Gemeinde anzubieten und Services rund um die Uhr, mobil verfügbar zu machen. Das ist mit Funktionen wie unter anderem dem Veranstaltungskalender, der Online-Gemeindezeitung, einer digitalen Amtstafel, der Gottesdienstordnung, dem lokalen Branchenverzeichnis oder Ärztenotdienst perfekt gelungen. Ebenso ein perfektes Beispiel dafür ist der integrierte Müllkalender, der Sie aktiv an die Müll-Abholung in Ihrer Straße erinnert!
GEM2GO ist für Sie absolut kostenlos und für iOS und Android verfügbar. Vergessen Sie nicht auch die Push-Nachrichten zu aktivieren, um immer auf dem Laufenden zu bleiben!
Mit der Einführung dieser App wird auch der SMS-Dienst der Gemeinde eingestellt, da dieser Service sehr hohe Kosten verursacht hat!

Öffentliche Gemeindeversammlung

Am Montag, den 27. Juni gab es Informationen zu den aktuellen Themen Lichtwellenleiter, Anbindung an das Netzwerk und den Ausbau des Gasnetzes. Die 85 Interessierten erhielten alle Fakten und Antworten von den erschienenen Fachleuten.

Als Erster erklärte Ing. Benjamin Kössler vom **LWL Competence Center** die technischen Details und die Geräte bei der Verlegung der Leerverrohrung (nachzulesen in den letzten Gemeinde Nachrichten Seite 11). Auf einem Lageplan zeigte er den Ausbau- bzw. Zeitplan für die nächsten Jahre, ausgehend von der Ortszentrale im Bauhof.

Dann erklärte der Mitarbeiter von **tirolnet.com**, Dipl.-Ing. (FH) Philipp Machac, welche **Provider**-Verträge seine Firma anbietet, damit das Netz genutzt werden kann (Internet, TV und Firmenvernetzung, siehe Darstellung). Bei etwaigen Fragen kann man sich gerne telefonisch bei Herrn Machac melden. Tel.: +43 676 84 18 10 304

Ing. Stefan Kathrein von Kathrein **Glasfaser** zeigte auf Folien das Einblasen, das Spleißen und die Messung der Leitung. Weitere Vor-Ort-Partner, die der Endkunde auswählen kann, sind die Firmen agonet in Zams und evonet in Landeck. Tel.: +43 664 356 00 20

Ing. Florian Schirmer von der Abteilung **TIGAS**-Netzplanung referierte über die aktuelle Lage auf dem Gasmarkt, die Gesetzesvorlage "Erneuerbare-Wärme-Gesetz", die u. a. den Ausstieg aus dem fossilen Erdgas bis spätestens 2040 vorsieht. Er ist trotzdem für die weitere Erschließung mit Gasleitungen, weil damit in Zukunft auch andere Brennstoffe (Biomethan und Wasserstoff) transportiert werden können.

Zum Schluss wurde noch in humorvoller Weise die neue App "**GEM2GO**" vorgestellt. In Grins wurde die App schon 433-mal heruntergeladen. Am Beispiel des Rohrbruches (im Außerdorf am Montag in der Früh) konnte die Schnelligkeit des Nachrichtenkanals gezeigt werden. Die SMS (teurer, nur Text möglich) werden demnächst eingestellt.

Die Debatten bei einem Glas Wein - serviert von den Ortsbäuerinnen - dauerten noch länger.

Josef Ruetz
Dorfchronist

Tag des Ehrenamtes

"Vor den Vorhang gebeten" wurden vier Personen aus Grins für ihren ehrenamtlichen Einsatz.
LH Plattner überreichte am 21. April die Ehrennadel bei einem Festakt im Fisser Kultursaal.

von links:
Bgm. Franz Benedikt, Andreas Spiss, BH Dr. Markus Maaß, Evi Handle, LH Günther Platter, Magnus Siehs sen., LR Anton Mattle, Foto: Carolin Siegele

Sonja Ruetz

Geehrt wurden:

Andreas Spiss	Probelokalwart, Fähnrich, Ehrenmitglied der Musikkapelle
Evi Handle	langjähriges Mitglied des Pfarrgemeinderates, zuständig für Schmuck und Reinigung der Kirche
Magnus Siehs sen.	Fähnrich der Schützenkompanie, Gründungsmitglied und Zuchtbuchführer des Schafzuchtvereins Grins und Umgebung
Sonja Ruetz (Bild rechts)	Gründungsmitglied der Grinner Bibliothek, 35 Jahre im Team

Herzliche Gratulation!

Am Mittwoch, den 22. Juni erhielt Dominik Prantauer den Meisterbrief für das Handwerk Metalltechnik für Metall- und Maschinenbau von der Wirtschaftskammer Tirol.
Wir gratulieren herzlich!

Liaber Sepp!
Mir wünscha dir zu deim 70. Geburtstågsfescht,
vo Hearza ålls Guats & natirli nu z'Bescht!
Drzua no Gsundheit - weil sall z'wichtigscht isch -
und ou, dassa ålli glickli bisch!'
Ein großer Dank der Gemeinde geht an den ehemaligen Tourismusobmann und Vereinsfunktionär für seine geleisteten Tätigkeiten!

Muttertagsfeier - Rückblick

RÜCKBLICK

Am 7. Mai håba miar an Haufa Mamas und Fraua begriaßa derfa zur Muttertagsfeier – dass sou viele dr Einlådung gfolgt sei, döis hat ins fescht gfröit.

Ganz feierli håba miar mit am wunderbår gståltata Wortgottesdienst in dr Grinner Kiarcha gstartet.
Nach ma Glasla Sekt und der offiziella Begrüßi durch insern Bürgermeister Franz håba miar all den Akteuren auf der Bühne inseri Aufmerksåmkeit gschenkt. Musikalisch umråhmt håba den Åbat Mitglieder vom Madlabund und zwoa Mander vom Heartchor Grins. Dr Bernhard Weiskopf hat ins Mundårtgedichte passat zu dem Åbat in insrer „Muatersprache" präsentiert (geschrieba vom Toni Senn und dr Luise Henzinger).
Ou dr Kinderchor mit Begleitung isch keima, sie håba gsunga und glesa, sogår gånz spontan a Gedichtli augseit.
Mitglieder vo da Jungbaura håba sichs ou it neahma glåt, an Sketch voarzbereita, um ins zum Låcha zbringa.
Es war an feina Åbat mit guater Stimmung.

A groaßes Donkschia am Maultaschwirt Christian mit seim Team - er håt ins kulinarisch verwöhnt mit ara guata Marend und eppas Süßem hinterher.
Dia Bewirtung und den schiana Tischschmuck håba die Jungbaura/Låndjugend Grins organisiert, für enkern Einsatz vielmåls Danke.

Gmiatli håba miar den Åbat earst zu spater Stund ausklinga glåt.

Enk ållna

Pfarrmitglieder, dia den Wortgottesdienst gståltat håba -
dem Madlabund Grins - dem Heartchor Grins -
dem Kinderchor Grins unter dr Leitung vr Andrea Ruetz mit ihra Helfer Sarah und Leonie - am Bernhard Weiskopf -
den Jungbauern/Landjugend Grins

a groaßes Vergaltsgott

Für die Gemeinde
Dagmar Auderer
Frauen- und Jugendausschuss

Sennerei Grins

„Wer hohe Türme bauen will, muss lange an den Fundamenten arbeiten“:

Zu Umbau und Neuorganisation der Sennerei Grins

Der oben angeführte Wahlspruch des großen österr. Komponisten Anton Bruckner hat sich in den Umbau- und Neuorganisationsarbeiten für die Sennerei Grins wieder einmal bewahrheitet. Nachdem unsere Sennerei - trotz immer wieder durchgeführten Instandhaltungs- und Reparaturarbeiten - mittlerweile in die Jahre gekommen ist und nicht mehr den behördlichen Vorgaben entsprochen hatte, war es notwendig, die Sennerei von Grund auf zu erneuern. Dies ist einmal konkret baulich, aber auch formal institutionell zu verstehen, denn es war nicht nur notwendig, Boden, Einrichtung und Gerätschaften auf den heutigen Stand zu bringen, sondern eben auch die Organisationsform.

Jahrelang musste nicht nur die Lebensmittelinspektion, sondern auch das Sennereipersonal von den Sennereiverantwortlichen vertröstet werden, dass „irgendwann“ umgebaut würde, und wacklige Fließen, abblätternde Käsekesselummantelungen oder im Frühjahr zu warme Käsekeller renoviert bzw. verbessert werden. Parallel dazu waren jahrlange Konzeptions- und Planungsgespräche, aber auch harte (und letzten Endes sehr fruchtbare) Diskussionen mit den jeweiligen Substanzverwaltern notwendig.

Mit Ende der Sennereisaison 2021-22 im Juni wurde sofort mit den Bauarbeiten begonnen. Vor allem die Vorarbeiten (ausräumen der Gerätschaften, ausbauen der Türen und Glasfronten, Deinstallation der Elektrik etc. etc.) wurde von den Milchlieferanten selbst erledigt, sodass nun die massiven Arbeiten (Unterbau und Boden erneuern, Adaptierung Raumeinteilung, Erneuerung Heizung-Sanitär-Lüftungssystem) gemacht werden können. Für den Herbst ist der Einbau neuer Gerätschaften (Zentrifuge, Käsekessel, Kühllagerung etc.), die Installation eines modernen Milchannahmesystems sowie die Erneuerung der Käsekeller durch Professionisten geplant, damit eine zeitgemäße und rationelle Milchanlieferung der Bauern aus dem gesamten Talkessel Landeck und eine weiterhin professionelle Milchverarbeitung in Grins ermöglicht wird.

Mit dem Umbau der Sennerei soll eine Grundlage für die bäuerlichen Betriebe, deren Wirtschaften und vor allem Fortbestand in Grins und Umgebung, aber auch die immer wichtiger werdende Nahversorgung mit ausgezeichneten, regionalen Milchprodukten gesichert werden.

DI Daniel Nigg
Sennerei Grins

Gemeindeverband Soziale Dienste „St. Josef“ - Grins

Hast DU Interesse an einem spannenden, abwechslungsreichen und sicheren Beruf?

Hast du schon des Öfteren überlegt den Beruf zu wechseln? Wie wäre es mit einer Ausbildung in der Pflege oder hast du diese bereits abgeschlossen? Wir würden uns freuen dich kennenzulernen.
Möchtest du gern mit alten Menschen zusammen sein, sie begleiten, auch auf ihrem letzten Weg? Es ist eine besondere Herausforderung, eine sehr schöne Aufgabe, bei der man sehr viel an Zuneigung und auch Respekt zurückbekommt.
Die Arbeit mit alten Menschen ist nicht immer einfach, man braucht daher eine gute Ausbildung und ein tolles Team.
Wenn du Interesse daran hast, dir aber nicht sicher bist, ob du das möchtest, kannst du gern für ein paar Tage zum Schnuppern zu uns kommen. TRAU DICH! Vielleicht sind deine Kinder schon älter und du suchst eine neue Herausforderung oder du möchtest nochmal einen neuen Beruf erlernen. Wir informieren gern über die verschiedenen Berufsbilder. Es gibt sehr viele Fördermöglichkeiten über eine Stiftung in Kombination mit einem Pflegeheim. Wir übernehmen häufig Patenschaften während der Ausbildung.

GEMEINDEVERBAND SOZIALE DIENSTE „St. Josef“ - Grins

Durch die Erweiterung um 30 Betten wird unsere Organisation wieder größer, wir freuen uns darauf in einem angenehmen Umfeld zu arbeiten. Egal ob die neuen Pflegestützpunkte, die Küche oder die Waschküche - wir bekommen eine topmoderne Ausstattung.
Wir legen in unserer Organisation viel Wert auf ein gutes Betriebsklima und haben auch viel Spaß bei gemeinsamen Unternehmungen.
Falls wir dein Interesse geweckt haben, freuen wir uns sehr über einen Anruf oder Besuch.

Pflegedienstleitung:
Christine Wolf +43 699 168 467 49
Leiter der Sozialen Dienste:
DSA Christoph Heumader, MA +43 699 168 467 40

Wiederverwenden statt Wegwerfen

Gemeinnütziger Verein issba Arbeitsplätze für Benachteiligte

Am Mittwoch, den 5. Oktober 2022 findet im Recyclinghof Grins von 13:00 bis 18:00 Uhr eine Re-Use Sammlung statt. Dabei können gebrauchte Gegenstände abgegeben werden, die noch eine zweite Chance verdienen. Der Verein ISSBA wird vor Ort die Stücke entgegennehmen. Angenommen werden z. B. Dekoartikel aller Art, Geschirr und Gläser, Bücher, kleinere Elektrogeräte, Spielsachen, Textilien und vieles mehr.

Man hilft damit Ressourcen zu schonen, Müllberge zu verkleinern, den Umweltgedanken zu fördern und schafft zusätzlich neue Arbeitsplätze für Benachteiligte.
Weiters kann man ab sofort alte Schultaschen, die noch in gutem Zustand sind, samt Inhalt (Federpennal, Bleistifte, Kugelschreiber, Radiergummi, Lineal, usw.) im Recyclinghof abgeben. Die Schulsachen werden dann bei der Bezirkssammelstelle im AWZ Prantauer in Zams gesammelt und können dann pünktlich zum Schulbeginn an bedürftige Tiroler (Flüchtlings-) Familien verteilt werden.

Grins goes Steinseehütte – 2.069 m über dem Alltag

Manuela Kneringer-Schimpfössl und Christoph Schimpfössl mit Oskar

Steinseehütte

Wie manche von euch schon aus anderen Quellen wissen, haben wir seit dem Sommer 2022 die Steinseehütte übernommen.

Wer sind wir: Ich Christoph Schimpfössl, meine Frau Manuela Kneringer-Schimpfössl und unsere zwei gemeinsamen Kinder Josefa und der kleine Oskar.

Die Steinseehütte liegt auf 2069 m oberhalb von Zams inmitten einer grandiosen Bergkulisse. Von dort aus kann man innerhalb einer halben Stunde den ca. 150 m höher gelegenen Steinsee erreichen. An einem heißen Tag ist daher Badespass also nicht ganz ausgeschlossen.
Das Gebiet um den Steinsee ist für seine zahlreichen Klettermöglichkeiten bekannt und bietet vom Klettersteig bis zu spektakulären Mehrseillängen alles, was das Klettererherz begehrt.

Wir würden uns sehr freuen, dich auf unserer Hütte mit so mancher Köstlichkeit zu verwöhnen wie z. B. hausgemachtem Kaiserschmarren oder Kuchen aus dem Holzofen und dazu eine Tasse mit dem wahrscheinlich besten Kaffee, den du seit langem getrunken hast.

Für jene, die nicht wissen, wie man zur Steinseehütte kommt: Also… rein ins Auto oder ab aufs E-Bike und dann beim Schotterwerk in Zams abbiegen. Den Schildern „Steinseehütte“ folgen bis zum Hüttenparkplatz in Alfuz. Von dort in ca. 2,5 Stunden hinauf auf 2.069 m über dem Alltag.

Christoph Schimpfössl

Alpe Erlach

Foto: Bernhard Siess

Lucia und Martin Schratt sind mittlerweile schon vier Sommer auf der Alpe Erlach. Seit heuer sind sie mit dem kleinen Linus als Familie auf der Alm. Dort kümmern sie sich um 146 Stück Galtvieh. Sie zeichneten sich stets als sehr freundliche, verlässliche und selbständige Familie aus. Am 21. August veranstaltet die Familie dort ein Almfest, zu dem alle Grinnerinnen und Grinner herzlich eingeladen sind. Die Gemeinde Grins bedankt sich für ihr Engagement!

Foto: Bernhard Siess

Augsburger Hütte

Die Augsburger Hütte hat seit 1. Juli offiziell auch wieder für Nachtler geöffnet und die Umbauarbeiten rund um die neue Küche sind erfolgreich abgeschlossen.

Ein herzliches Dankeschön an alle Beteiligten, insbesondere an die Mitarbeiter der Firmen Bau- & Möbeltischlerei Handle, Fliesen Bock, Thurner, Andreas Siess, Energiefreund - ZET & BZR GmbH, Hilti & Jehle und MKS- & Handels GmbH.

Wir, das bereits bekannte Hüttenteam, freuen uns sehr darauf, mit verschiedenen Wochenendangeboten wie Rindsrouladen, Ripperl oder Schweinsbraten als Ergänzung zu unserer bisherigen Tageskarte und einem Kaiserschmarrn als Nachspeise die Grinner Gaumen zu verwöhnen.

Für die Frühaufsteher gibt's auch ein kerniges Frühstück (für die Damen mit einem Glaserl Prosecco und für die Herren mit einer vitaminreichen Hopfenkaltschale inklusive). Auf Anfrage und abhängig von unserer Belegung richten wir gerne Betriebsfeiern oder andere Feierlichkeiten aus.

Wir freuen uns auf euren Besuch!

Christine & das Hüttenteam

Tel.: +43 664 6411 643

Neu auf dem Friedhof in Grins

Seit 4. Mai 2022 gibt es am Grinner Friedhof einen Kerzen-Automat und einen Kannomat!
Es können ab sofort im neuen Automaten Grabkerzen direkt am Friedhof gekauft und entnommen werden. Davon gehen pro Kerze drei Cent an Licht ins Dunkel!
Für den Kauf muss der genaue Geldbetrag von 2,- oder 1,- Euro eingeworfen werden.

Der Gewinn aus dem Verkauf der Kerzen wird am Ende des Jahres dem Pfarrgemeinderat gespendet.

Weiters dient der Kannomat dazu, dass es immer genügend Gießkannen beim Brunnen gibt. Man kann sie ganz einfach mit Münzen als Pfand ausleihen und wieder zurückbringen - ähnlich wie bei einem Einkaufswagen!

Manfred Siegele
Gemeinderat

Kneipp-Anlage

„Von meiner Freude über unsere Kneipp-Anlage beim Griabachli in Grins“

Die kneippschen Ratschläge begleiten mich schon seit meiner Kindheit. Mein Vater war ein Kneipp-Anhänger und er kurierte unsere „Wehwehchen“ nach dem „Handbuch der naturgemäßen Lebens- und Heilweise“ von Dr. med. Josef H. Kaiser.
Später - während meinen beruflichen Stresszeiten suchte ich Erholung bei Dr. Felbermayer in Gaschurn und im Kneippkurheim der Marienschwestern in Aspach (OÖ).
Bei diesen Aufenthalten habe ich viele verschiedene heilsame Kneippanwendungen kennen- und schätzen gelernt.
Ich war wirklich begeistert, als im Jahr 1998 unsere Kneippanlage gebaut wurde, und ich nutzte diese vom ersten Tag an. Da ich (noch immer) ein „Spät-Schlafen-Geher“ bin, bringt mich das morgendliche Kneippen in „Schwung“ – besser als Kaffee. Im Weiteren stärkt es nachhaltig mein Immunsystem und ich kann den üblichen „Erkältungswellen“ trotzen.
Kurz nur konnte ich die Kneippanlage übers ganze Jahr nutzen. Denn seit der „Jahrhundert-Lawine“ im Februar 1999 geht sie nur noch „saisonabhängig“ in Betrieb – eigentlich schade …

Ich wünsche allen Jakobsweg-Wanderern, Spaziergängern und Kindern viel Freude mit der erneuerten Kneippanlage nach dem Motto von Sebastian Kneipp:

„Das Wasser ist nicht bös,
es ist ein liebliches, ein freundliches Mittel
der Besserung und Heilung“

Impressionen von meinen Familienbesuchen, welche diese Anlage immer gerne nutzen:

„1999 - mein Bruder und meine 88-jährige Mutter, welche noch bis 2008 mit Begeisterung kneippte..."

„früh übt sich ...“, 2021 meine dreijährige Großnichte Mia

Nessy Seiringer

Im Frühjahr nahmen wir die neuen Kneippbecken in Betrieb:

Zur Information: Die Gemeinde Grins übernimmt die Wartung und erhält 50 % der anfallenden Kosten für die Erneuerung vom Tourismusverband TirolWest rückerstattet.

Gewinner vom Grinner Kinder Quiz

Sebastian Nöbl hat beim Grinner Kinder Quiz in der letzten Ausgabe der Grinner Gemeinde Nachrichten gewonnen und wurde vom Bürgermeister Franz Benedikt im Kindergarten überrascht.

Als Preis erhielt er einen 20,- € McDonald's Gutschein und einen 20,- € Kinogutschein für das FMZ Kino in Imst.

Herzliche Gratulation lieber Sebastian!

Grinner Neugeborene

Johann Weiss (01.02.2022)
Eltern: Michaela und Hannes Weiss

Gabriel Reheis (21.03.2022)
Eltern: Jennifer Kelz und Matthias Reheis

Mona Sieß (08.04.2022)
Eltern: Claudia Schultus und Isidor Sieß

Valeria Spiss (02.05.2022)
Eltern: Madleine und Reinhard Spiss

Oliver Adamer (21.05.2022)
Eltern: Melanie Adamer und Thomas Jörg

Amelie Scherl (29.05.2022)
Eltern: Sarah und Daniel Scherl

Geschenke für Neugeborene!

Die Gemeinde überreicht den Eltern ein Geschenk inklusive Buchstart-Paket mit einem Gutschein für eine Drei-Jahres-Familienkarte von der Bibliothek Grins. Das Geschenk kann im Gemeindeamt abgeholt werden. Bitte ein Foto vom Baby (auch in digitaler Form möglich) mitbringen.

Lena Nöbl (05.01.2022)
Eltern: Isabell und Christoph Nöbl

Lia Mungenast (06.03.2022)
Eltern: Caroline und Michael Mungenast

Philip Kocur (08.03.2022)
Eltern: Julia und Michal Kocur

Anton Mair (17.04.2022)
Eltern: Julia Mair und Armin Siess

Sophie Haslacher (14.06.2022)
Eltern: Verena und Andreas Haslacher

Ehejubiläen und Geburtstagsjubiläen 2021 & 2022

Am Freitag, den 22. April und Samstag, den 23. April 2022 lud die Gemeinde Grins alle noch offenen Ehe- und Geburtstagsjubiläen aus den Jahren 2021 & 2022 zu einem gemütlichen Nachmittag mit Kaffee und Kuchen und einer zünftigen Marend im Gasthaus Maultasch ein.

Der Bürgermeister und der Gemeindevorstand gratulierten den Jubilaren recht herzlich.

Die Jubilare, welche verhindert waren, wurden zu einem späteren Zeitpunkt vom Bürgermeister zuhause besucht.

Goldene Hochzeit:

Brigitte und Hubert Schultes

Helga und Helmut Wucherer

Hermine † und Franz Nöbl

Hildegard und Johann Juen

Waltraud und Oswald Siess

Rosa und Maryo Friz

Johanna und Othmar Weiskopf

Diamantene Hochzeit:

Erika und Alois Mungenast

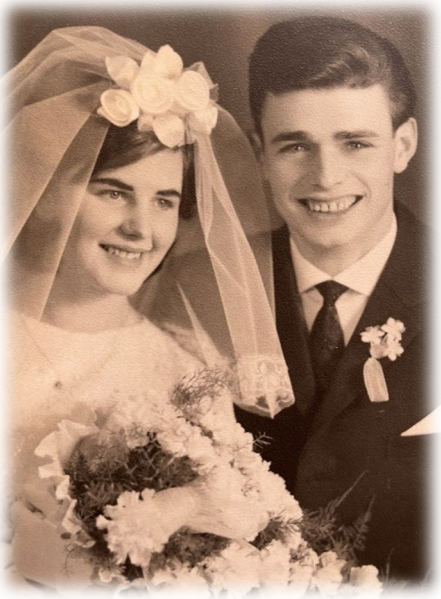

Rosmarie und Helmut Mungenast

Ottilia und Alt-Bgm./Ehrenbürger Eduard Ruetz sen.

Lieber Josef,
wir wünschen dir nachträglich alles erdenklich Gute zu deinem 70. Geburtstag, besonders beste Gesundheit.
Seit Jahren unterstützt du tatkräftig als Redakteur die Grinner Gemeinde Nachrichten. Zudem hast du über 35 Jahre die Grinner Bibliothek aufgebaut und mit deiner Frau Sonja geleitet. Im Herbst 2016 hast du die ehrenamtliche Tätigkeit des Dorfchronisten von Peter Pfisterer übernommen, es vergeht keine Woche, wo man dich nicht in deinem Büro im Mehrzweckgebäude (Gemeinde) bei deiner leidenschaftlichen Arbeit antrifft.
Im Namen der Gemeinde Grins bedanke ich mich bei dir für deine sehr wertvolle Tätigkeit für unser Dorf!

Für die Gemeinde Grins
Bürgermeister Franz Benedikt

Geburtstagsjubiläen:

Walter Scherl – 80. Geburtstag

Elisabeth Pfisterer – 80. Geburtstag

Helmut Mungenast – 80. Geburtstag

Cilli Scherl – 80. Geburtstag

Helmut Schmid – 80. Geburtstag

Johann Juen – 80. Geburtstag

Karlheinz Käfer – 80. Geburtstag

Alois Mungenast – 90. Geburtstag

Christine Castañeda-Senn – 80. Geburtstag

Elfriede Streng – 80. Geburtstag

Ulrike Schweiger – 80. Geburtstag

Werner Scherl – 80. Geburtstag

Pfarrgemeinderat Grins

Pfarr-Café

Am Pfingstmontag lud der Pfarrgemeinderat die Grinner Bevölkerung zum „Pfarr-Café“ ein.
Nach der Heiligen Messe verbrachten die Besucher bei einem guten Frühstück einen gemütlichen, kurzweiligen Vormittag im Pfarrsaal.

Der Pfarrgemeinderat bedankt sich bei allen, die das Pfarr-Café besucht haben, und freut sich schon auf ein nächstes Mal.

mittendrin

Ingrid Senn
Pfarrgemeinderat

Pfarrwallfahrt

Das Team vom Kontaktcafé veranstaltete zum Saisonabschluss am 1. Juli eine **Wallfahrt zur Kapelle Maria Hilf in Kronburg**. Nach der Andacht kehrten wir im Gasthof Kronburg ein.
Ein Dank gilt der Gemeinde für die Unterstützung das ganze Jahr hindurch!

Daniela Senn
Pfarrgemeinderat

Elternfrühstück am 17. Mai 2022 im Pfarrsaal

Das Mutter-Kind-Frühstück war schon von je her eine beliebte, durch den Kath. Familienverband und der Bibliothek organisierte Veranstaltung. Nach der langen Pause ließ es sich der neu gewählte Pfarrgemeinderat nicht nehmen, diese liebgewonnene Tradition weiterzuführen. Nicht nur einige Gesichter im Pfarrgemeinderat sind „neu“, auch die Veranstaltung wurde kurzerhand in Elternfrühstück umbenannt. Ansonsten blieb alles beim GUTEN ALTEN. Die einladenden Plakate taten wahrlich ihren Dienst. Sie luden ein. Und der Einladung zum Elternfrühstück folgten sage und schreibe 19 Mütter mit insgesamt 25 Kindern.

Überwältigt ob dem regen Interesse, aber auch ein bisschen in Sorge, den Erwartungen auch wirklich gerecht werden zu können, schritten die Verantwortlichen zur Tat. Sie legten sich mächtig ins Zeug, um den Müttern und ihren Kindern, einen unvergesslichen Vormittag zu ermöglichen. Der Pfarrsaal präsentierte sich von seiner schönsten, einladensten Seite. Pünktlich um 08:30 fuhren die ersten Jungs und Mädels in ihren Sportwagen und Dreirad Buggys vor. Auch Laufräder wurden gesichtet. Und im Schlepptau ... ihre Mamas.

Die Kids fühlten sich im Pfarrsaal schnell heimisch. Während Lara, Mia und Ida ihre künstlerische Ader zum Besten gaben und die tollsten Bilder malten ließen sich die Mamas Tee, Kaffee und allerlei andere Köstlichkeiten schmecken. Die Jungs schmökerten derweil in Büchern, cruisten mit dem Laufrad durch den Pfarrsaal oder fuhren mit Baggern und LKWs umher. Auch Babys waren zu Gast im Pfarrsaal. Mona und Anton gerade mal wenige Wochen alt. Unser Herr Pfarrer ließ es sich nicht nehmen die Kinder und Mütter in seinem Refugium willkommen zu heißen.

Das Ziel der Umbenennung in „Elternfrühstück“, auch Väter anzusprechen, hat beim ersten Mal nicht gefruchtet. Aber das kann ja noch kommen. Auf jeden Fall wird es ein Elternfrühstück 2.0 geben. Dieses wird an einem Dienstag im September stattfinden. Der genaue Termin wird wieder mittels Plakats angekündigt. Wir sehen dem 2. Elternfrühstück schon jetzt mit Freude entgegen.
Denn auch uns (Manuela, Daniela, Ingeborg und Beate) hat der Vormittag mit den Müttern und ihren kleinen Lieblingen wirklich Spaß gemacht.

Beate Ida Schlatter
Pfarrgemeinderat

Bittgang in „Larch“ zu Christi Himmelfahrt

Das Beten um gutes Wetter und Fruchtbarkeit ist ein alter Brauch in der katholischen Kirche.
Die Gläubigen bitten um gutes, das heißt „gedeihliches“ Wetter für die Ernte und um die Verschonung vor Unwettern und Katastrophen. In Grins wird, wie in vielen anderen Gemeinden, ein solcher Bittgang schon seit vielen Jahren abgehalten. Nach pandemiebedingter Pause hat der Bittgang heuer zu Christi Himmelfahrt wieder in gewohnter Manier stattgefunden.

Während der Sommermonate wird der Wettersegen am Ende der Messfeier im Rahmen des allgemeinen Schlusssegens erteilt. Der Text des Wettersegens lautet:

"Gott, der allmächtige Vater, segne euch und schenke euch gedeihliches Wetter; er halte Blitz, Hagel und jedes Unheil von euch fern. Er segne die Felder, die Gärten und den Wald und schenke euch die Früchte der Erde. Er begleite eure Arbeit, damit ihr in Dankbarkeit und Freude gebrauchet, was durch die Kräfte der Natur und die Mühe des Menschen gewachsen ist.“

Damit rückt der Wettersegen nicht nur die Bitte um „gedeihliches Wetter in den Mittelpunkt, er thematisiert auch das, was nach dem Anbau und der Ernte geschieht: Nämlich der achtsame Umgang mit der Nahrung, mit den Geschenken der Schöpfung. In „Dankbarkeit und Freude“ soll man die Früchte der Natur gebrauchen. Dankbar, weil sie ein Geschenk sind, das der Mensch durch seine Arbeit nur in einem bestimmten Maß beeinflussen kann. Und freudig, weil alle Schöpfung eine Gabe Gottes ist, der sich um den Menschen sorgt und sich um sein Wohlergehen kümmert. Jede Ernte ist Ausdruck einer zweifachen Sorge: Sie ist Ergebnis von menschlicher Arbeit und Geschenk von Gottes guter Schöpfung. Das gilt es nachhaltig zu würdigen – auch wenn gerade letzteres gerne beim Genuss der irdischen Gaben vergessen wird. Jede Ernte ist nie Selbstverständlichkeit, sondern immer ein Geschenk.

Barbara Nigg
Pfarrgemeinderat

50-jähriges Priesterjubiläum Pfarrer Josef Jäger

Ein seltenes und deshalb umso erfreulicheres Jubiläum wurde am Freitag, den 27. Mai im Innenhof des Pflegeheims gefeiert.

Anlässlich des 50-jährigen Priesterjubiläums, welches Herr Pfarrer Josef Jäger am Christi Himmelfahrtstag in Kappl feierte, organisierte die Leitung des Pflegeheimes eine Feier im kleinen Rahmen. Mit einem Buffet aus liebevoll zubereiteten Köstlichkeiten, frisch gegrillten Backhendeln sowie einem himmlischen Kuchenbuffet aus der hervorragenden Heimküche unter der Leitung von Petra Thöni wurden der Jubilar, seine Familie, die Pfarrgemeinderäte, die Gemeindevertreter/innen und der Verbandsobmann Franz Benedikt verwöhnt.

Nach dem kulinarischen Genuss spielte die Musikkapelle ein Ständchen, und enge Freunde des Jubilars kamen zum Gratulieren.

Diese kleine Feier sollte den Dank für all die Dienste, die Herr Pfarrer Jäger in unserer Pfarre verrichtet hat, zum Ausdruck bringen. Solange es seine Gesundheit zugelassen hat, war Herr Pfarrer Jäger stets zur Stelle und hat so manche Engpässe überbrückt. Während der Krankheit unseres Herrn Pfarrers hat er zeitweise die Pfarre Grins und Stanz versorgt. Für seine Dienste sei ihm auch an dieser Stelle ein herzliches Vergelts Gott gesagt. Danke an Christine Wolf (Pflegedienstleitung) und ihrem Team für die tolle Organisation.

Wir wünschen Herrn Pfarrer Jäger vor allem Gesundheit und Gottes Segen für die weiteren Lebensjahre!

Barbara Nigg
Pfarrgemeinderat

Anzeigen

WER RASTET, DER ROSTET

RÜCKENSCHULE - ZEIT FÜR DAS EIGENE WOHLBEFINDEN

Ab Herbst (Anfang Oktober) finden über den Katholischen Familenverband und der Gemeinde Grins unter der Leitung von Frau Bettina Scherl Turn- und Bewegungseinheiten statt.

- Kräftigung spezieller Muskelgruppen
- Dehnung verspannter und verkürzter Muskulatur
- Mobilisierung der Wirbelsäule
- Richtiges Heben, Aufstehen und vieles mehr …

Zielgruppe: Frauen und Männer
Standort: Turnsaal der VS Grins
Kosten: 10 Euro/Person für 1 Einheit à 60 Minuten (geplant wären 10 Einheiten)
zusätzl. einmalig 10 Euro/Person für Turnsaalreinigung/Benützung

***NUR BEGRENZTE TEILNEHMERZAHL MÖGLICH**

Anmeldungen bei Bettina bis spätestens 31.08.2022 (+43-664-1554330)

*nach Absprache und Interesse werden gerne weitere Einheiten angeboten

Weitere Informationen zu Wochentag und Uhrzeit folgen. Seid gespannt, freut euch auf Bewegung und ein gutes Körpergefühl.

Bettina Scherl
Katholischer Familienverband
Frauen- und Jugendausschuss

ZUR INFORMATION FÜR FRISCHGEBACKENE ELTERN

Im Rahmen einer kostenlosen Beratung werdet ihr durch die ersten Lebensjahre eures Kindes begleitet.

MUTTER-ELTERN-KIND-BERATUNG

Immer am 1. Mittwoch im Monat
von 09.00 – 11:00 Uhr
mit Hebamme Margreth Kröpfl und Frau Dr. Verena Halbeis

Gesundheitsamt/Neubau, Innstraße 5, 6500 Landeck

- Babys werden gewogen und gemessen
- Stillberatung
- Ernährungsberatung
- homöopathische Beratung, Tipps bei Anwendung von Schüsslersalzen
- Zeit für Fragen und Austausch

Keine Anmeldung erforderlich - Mutterkindpass mitnehmen

Für die Gemeinde
Frauen- und Jugendausschuss

Waldkreuz

Am sogenannten „Schneggazoun“ in Gasoar wurde ein neues Kreuz errichtet. Das Kreuz wurde von Arthur Siehs gezimmert. Für das Kupferdach war Alois Grissemann zuständig.
Das Material spendierte die Gemeinde Grins. Den Herrgott renovierten Sigi Pfeifer aus Quadratsch und Edgar Fahrner aus Pians fachgerecht. Den schmiedeeisernen Blumenständer hat seinerzeit Richard Juen angefertigt. Dasselbe Kreuz befindet sich im sogenannten „Brunni“ (Quellwasserfassung), welches ebenfalls in den kommenden Tagen neu aufgestellt wird. Dieses wird seit Jahren von Hildegard und Hans Juen betreut. Beide Kreuze wurden laut Erzählung von Adolf Scherl (Jg. 1906) anlässlich der Fertigstellung der Hauptwasserleitung 1911/12 aufgestellt.
Die Betreuung des Kreuzes am „Schneggazoun“ (Blumenschmuck etc.) hat meine Frau Herta vor Jahren von meiner Mutter Maria übernommen.
Allen gebührt für die ehrenamtliche Tätigkeit ein **„Herzliches Vergelt´s Gott“**.

Fritz Schimpfössl

Grinner Kinder Quiz (Pflichtschulalter)

Findest du im rechten Bild **alle acht Fehler**, so kannst du mit etwas Glück einen tollen Preis gewinnen. Also: Fehler ankreuzen, noch vor dem 16. September 2022 zum Gemeindeamt eilen, in den Lostopf werfen und vielleicht steht dann Bürgermeister Franz Benedikt höchstpersönlich vor deiner Tür.

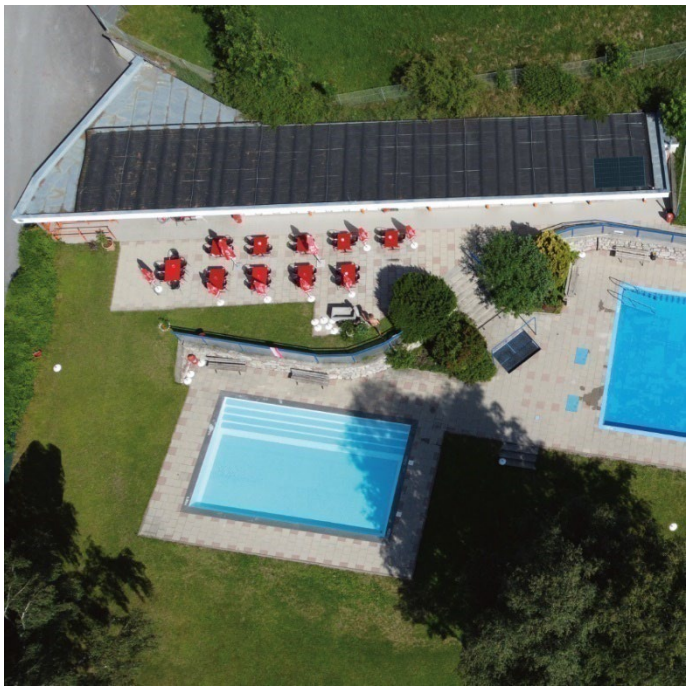

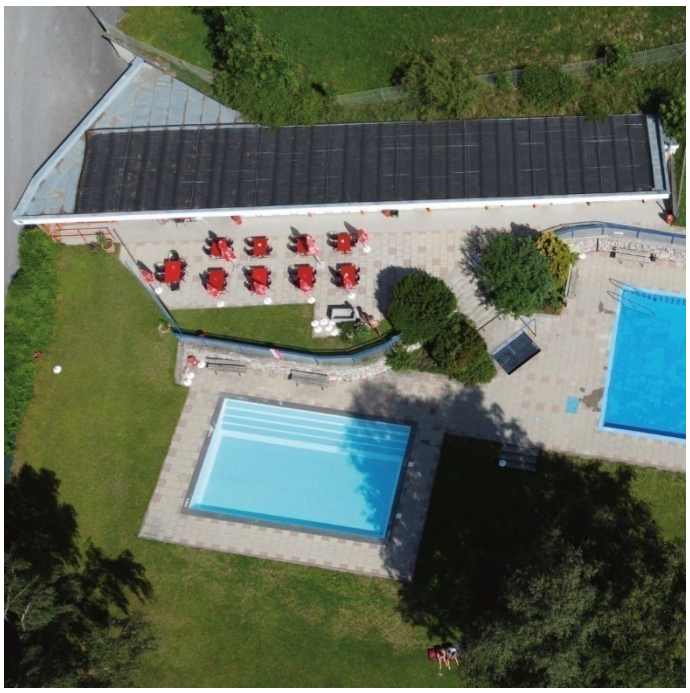

Alte Dialektausdrücke

Dialektausdruck	Bedeutung
drwoarga	hilflos sein
Firsigång	vorwärtskommen
gschiara	miteinander auskommen
gwåhrna, dargwåhrna	etwas wahrnehmen
ameah	früher
ållpott	immer wieder, öfters
åbstråggla	hartes Arbeiten ohne viel Erfolg
Bluzgar	fehlerhaftes Tun
dettarla	ahnen
Gramanz	wertloses Zeug
hintarafier	verkehrt, rückwärtsgehend
iebaradiebart	umgestürzt, auch gesundheitlich angeschlagen
mulva	undeutlich reden
Oumar	Verlangen nach bestimmter Speise
platschedara	drauflosreden, ratschen
Ruschti	große Unordnung
schalawanggisch	schlampiges Arbeiten
Tenggwatsch	Linkshänder
varnoara	mit etwas die Zeit totschlagen
zåtzi	schmerzempfindlich

Albert Pfisterer

Musikkapelle Grins

Am 25. Mai lud die Musikkapelle Grins zum traditionellen Frühjahrskonzert ein. Vor einem restlos ausgefüllten Gemeindesaal eröffnete Kapellmeister Hanspeter Pixner mit dem Marsch "Die Regimentskinder", den ersten Teil des Konzertes. Gefolgt von der "Feuerfestpolka", "Ich bin verliebt in deine schönen Augen", "Zeitlos" und "Sempre Unita" konnten die Zuhörer zu harmonischen Klängen, Solopassagen und klangvollen Rhythmen träumen. Am Ende des ersten Teiles wurden die neuen Musikanten Florian Starjakob, Eliah Prantauer, Tobias Jörg, Rosa Nigg und Anna Trott sowie die beiden Marketenderinnen Sarah Ruetz und Julia Leitner aber auch der neue Fähnrich Joseph Nigg endlich offiziell in die Musikkapelle aufgenommen. Antonia Marth und Johanna Spiss bekamen das Jungmusikerleistungsabzeichen in Bronze verliehen. Darauf erhielten Martin Ruetz das zehnjährige Verdienstzeichen, Armin Prantauer das dreißigjährige Verdienstzeichen. Edgar Ruetz wurde mit vierzig Jahren zum Ehrenmitglied ernannt. Für fünfzig Jahre Mitgliedschaft bekam Andreas Spiß eine geschnitzte Cäcilia und für außerordentliche 65 Jahre Mitgliedschaft überreichten wir unserem Helmut Mungenast eine speziell für ihn angefertigte Ehrentafel - natürlich von der Schlosserei Ruetz angefertigt - als auch vom österreichischen Blasmusikverband das goldene Ehrenzeichen für Verdienste um die Blasmusik. Das grüne Verdienstzeichen, des Blasmusikverbandes Tirol, bekamen Peter Schmid und Robert Starjakob. Im zweiten Teil gaben die beiden Flötistinnen Lisa-Maria Folie und Maria Senn das Stück "Twinkling Flutes" zu ihrem Besten. Als Zugabe hatten wir die Polka "Auf der Vogelwiese" in petto, zu welcher die Brüder Helmut und Stefan Mungenast sangen (beide große Ernst Mosch Fans). Durch den Abend führte dieses Jahr unsere Marketenderin Leonie Zimmermann und kündigte die Stücke, mit Charme und einer guten Portion Humor, an. Große Anerkennung gilt unserem Kapellmeister Hanspeter Pixner, der mit uns in Rekordzeit, ein solch eindrucksvolles Programm, einstudiert hat. Wir bedanken uns bei allen Anwesenden und ganz besonders bei unseren Sponsoren sowie der Gemeinde Grins für die Unterstützung. Wie sagt man so schön? *"Das echte Kunstwerk bildet uns, indem wir es genießen."* Zitat - Anselm Feuerbach

Obmann Peter Schmid
Musikkapelle Grins

Foto: Franz-Josef Senn

Foto: Franz-Josef Senn

Foto: Franz-Josef Senn

musikkapelle
GRINS
MK
WALDFEST
Tracht erwünscht
es spielen
Die Hattinger Buam
sa: 09. Juli 2022
Scheibenbühel Grins
20:00 Uhr Festauftakt mit "Blächerlich"
22:00 Uhr Unterhaltung mit "Die Hattinger Buam"
Vorverkaufskarten: € 9 / Abendkasse € 12
Vorverkaufskarten erhältlich bei der Raiffeisenbank Oberland in Bruggen
und bei jedem Musikanten!
so: 10. Juli 2022
ab 11:00 Uhr Einzug vom Dorfplatz mit der MK See,
Schützenkompanie Grins und FFW Grins
ab 11:30 Uhr Frühschoppen mit der MK See
ab 14:30 Uhr Unterhaltung mit der "Alpenbrass Tirol"
Festausklang Open End!!!
wetterunabhängige Festanlage
Find us on
designed and created by hermann wolf

Fußballclub Grins

Über neue Dressen freuen sich die Nachwuchskicker des FC Grins. Die U12 und die U14 jagen in Zukunft in rot und schwarz über den grünen Rasen. An dieser Stelle möchte sich der FC Grins bei den großzügigen Sponsoren herzlich bedanken. Die Sparkasse Imst stattete die U12-Mannschaft mit neuen Dressen aus. Die U14-Mannschaft wurde von den Grinner Unternehmern Klaus & Philipp Rudigier (Erdbau und Holzschlägerung) sowie Daniel Waldner (Firma Reca-Fliesen, Steine und Öfen) neu eingekleidet. In der kommenden Saison 2022/2023 wird der FC Grins mit sieben Nachwuchsmannschaften und der Kampfmannschaft im Meisterschaftsbetrieb des Tiroler Fußballverbandes vertreten sein. Der FC Grins ist damit mit 100 aktiven Spieler/innen einer der größten eigenständigen Fußballvereine im Bezirk.

U14-Mannschaft mit Sponsorenvertreter Daniel Waldner und Philipp Rudigier, Trainer: Michael Jörg und Franz Huber

U12-Mannschaft mit Sponsorenvertreter Gerald Juen und Trainer Robert Starjakob

Obmann Michael Jörg
Fußballclub Grins

Pflegeverein Grins

Am 28. April hielten wir unsere 12. Generalversammlung ab. Es gab einen großen Wechsel im Vorstand. Der scheidende Obmann Othmar Weiskopf wurde zum Ehrenmitglied des Pflegevereins ernannt. Othmar hat vor 12 Jahren den Pflegeverein Grins ins Leben gerufen. Dank seinem Engagement wurde aus dem Pflegeverein eine Institution, die aus unserem Dorf nicht mehr wegzudenken ist. Ein großes Danke auch an die anderen scheidenden Vorstandsmitglieder: Helmut Siess als Kassier, Rudi Handle als Kassierstellvertreter, Evi Leitner als Schriftführerin, Sepp Leitner als Gerätewart, Herbert Wolf als stellvertretender Gerätewart sowie Doris Auderer und Birgit Spiss als außerordentliche Mitglieder. Die Zusammenarbeit in all den Jahren war immer sehr gut!

Wir verstehen uns weiterhin als Ansprechpersonen für alle Belange, die sich ergeben, wenn der Fall einer Pflegebedürftigkeit eintritt. Wir haben ein sehr gut ausgestattetes Lager an Pflegehilfsmitteln und mittlerweile sind wir auch in der Lage, ganz schnell zu reagieren, wenn jemand etwas Besonderes braucht. Außerdem bringen wir auch viel fachliches Knowhow mit.
Wenn man bedenkt, dass in manchen Gemeinden ein Pflegebett oder ein anderes Hilfsmittel zu mieten viel Geld kostet und bei uns ein Bett oft schon bereitsteht, bevor der oder die Betroffene aus dem Krankenhaus kommt, so ist der Mitgliedsbeitrag doch ein sehr gut angelegtes Kapital. Besonders auch für die Hauskrankenpflege ist ein Pflegeverein unverzichtbar.

Obfrau Christine Wolf
Pflegeverein Grins

Werden auch Sie Mitglied beim Pflegeverein Grins!

Mit dem Mitgliedsbeitrag von € 20,- pro Jahr und Haushalt sind Sie Mitglied beim Pflegeverein Grins.

Bankverbindung Raiffeisenbank Oberland-Reutte, IBAN: AT77 3699 0000 0362 5506

Neugewählter Vorstand des Pflegevereins, Foto: Carolin Siegele

Scheidender Obmann Othmar Weiskopf mit neuer Obfrau Christine Wolf, Foto: Carolin Siegele

Bergwacht Grins

Müll in freier Natur:

Da immer mehr Menschen in den Bergen und in der Natur unterwegs sind, nimmt leider die Müllproblematik weiter zu. Wir bitten euch daher, nehmt euren gesamten Müll wieder mit ins Tal und entsorgt ihn dort sachgemäß!

Die illegalen Ablagerungen von Rasenschnitt und anderen Gartenabfällen in den Tobeln oder an anderen Plätzen nehmen auch stetig zu. Darum die Bitte, entsorgt diese Abfälle im Recyclinghof oder auf dem alten Müllplatz! Der Schranken beim alten Müllplatz ist immer geöffnet.

Auf der abgebildeten Grafik sieht man die Verrottungszeiten bestimmter Materialien:

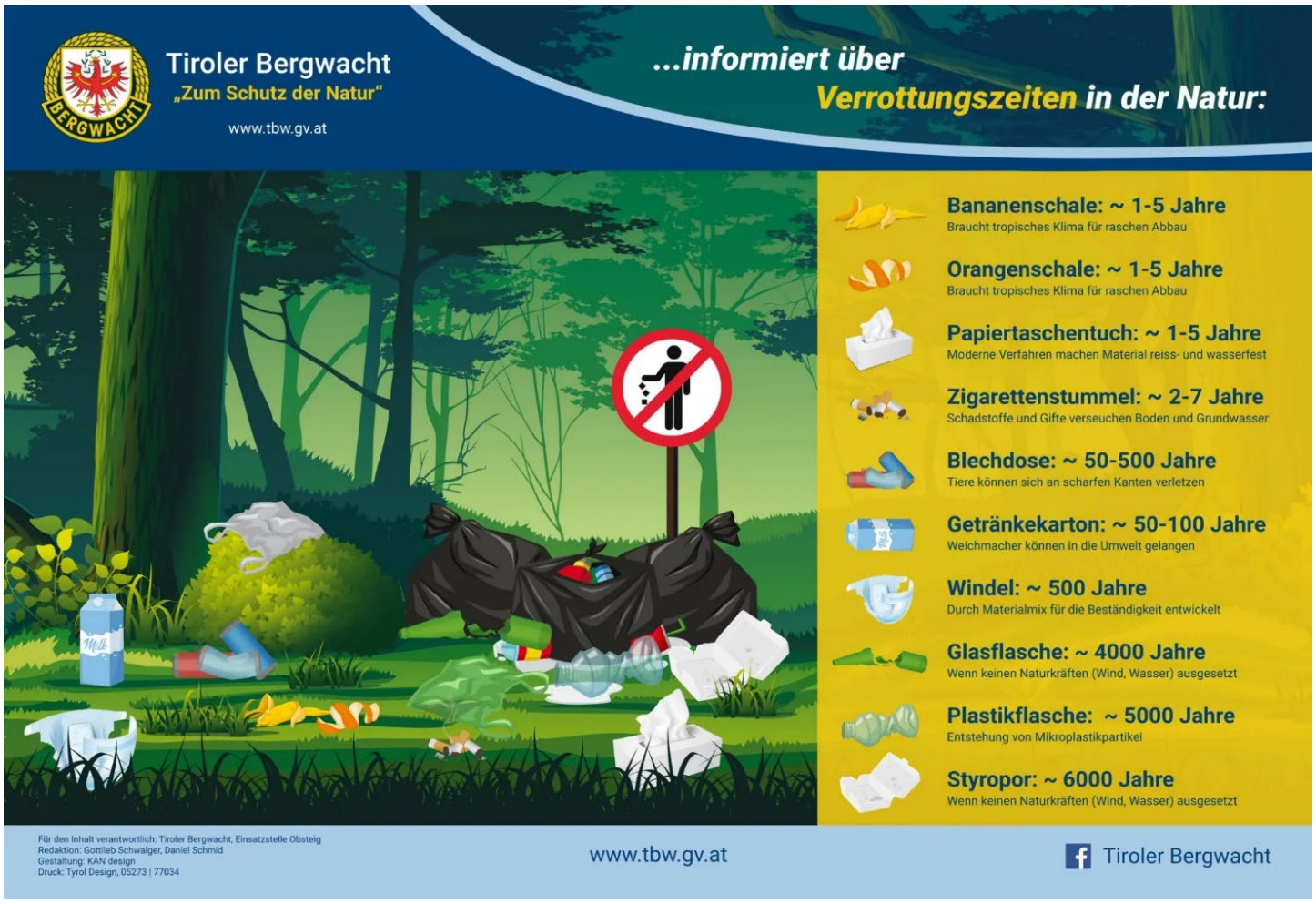

Jürgen Spiss
Bergwacht Grins

Freiwillige Feuerwehr Grins

Auch in den vergangenen Monaten wurden unsere Dienste einmal mehr benötigt.
Somit mussten wir seit der letzten Berichterstattung zu sechs Einsätzen ausrücken!

- Wasserschaden durch Starkregen (Gemeindesaal)
- Brandsicherheitswache Mountain Air
- Wasserschaden im Altersheim
- Brandmeldealarm im Altersheim
- Beobachtungsposten-Kajak Unfall Sanna
- Fehlalarmierung Waldbrand

Alle Einsätze konnten wir rasch und in gewohnter Professionalität abarbeiten!
Ebenso konnten wir bereits 21 Übungen abhalten, darunter auch:

- Atemschutzübung im Kraftwerk der Donau Chemie
- Gemeinschaftsübung im Ortsteil „Grist“
- Atemschutzübung in Prutz
- Zahlreiche Gruppenübungen
- Bewerbsproben der Gruppe 5

Das lange und intensive Üben der Gruppe 5 hat sich am 11. Juni gelohnt!
Die Gruppe 5 unter der Führung von Benjamin Schlatter erlangte beim 58. Landesfeuerwehr-Bewerb in Söll das Leistungsabzeichen in Bronze! Mit einer hervorragenden Zeit von 78,14 sec. (fehlerfrei!) erreichte die Gruppe den 27. Platz in der Gesamtwertung! Wir sind stolz auf die Leistung dieser jungen Kameraden und gratulieren ihnen herzlich!
Die Gruppe 4 hatte ebenfalls Grund zum Feiern, sie konnte nämlich den Nachwuchs eines Kameraden gebührend empfangen!

Ebenso hielten wir einen „Abend der offenen Feuerwehr“ ab, um junge Gemeindebürger/innen mit dem Feuerwehrvirus zu infizieren … .
Aus unserer Sicht ein voller Erfolg, denn wir nahmen bereits acht neue Mitglieder in unsere Reihen auf! Diese werden im Sommer noch mit der Ausbildung auf Ortsebene beginnen!

Die Führungsebene und Funktionäre der Feuerwehr Grins waren auch nicht untätig und trafen sich zu mehreren Sitzungen, prüften alle Geräte der Feuerwehr auf Funktionalität und Sicherheit, putzten die Gerätehalle, nahmen an Kirchgängen und am Bezirksfeuerwehrtag in St. Anton teil und hielten ihre Florianifeier ab!
Anfang Juni besuchte uns der Kindergarten Grins. Die Kleinen verbrachten einen großartigen Vormittag mit der Feuerwehr.

Wir wünschen allen einen schönen Sommer 2022!

Kommandant Christoph Legenstein
Freiwillige Feuerwehr Grins

AUS DEM VEREINSLEBEN

Schützenkompanie Grins

Gemäß unserer Leitmotive bewahren wir den Schützenbrauch unter anderem auch durch die Pflege des Schießsportes.

31. Gesamttiroler Landesjungschützenschießen 2022 in Eppan

Am Samstag, den 30. April zeitig in der Früh haben sich die beiden Jungschützenbetreuer Bernhard Siess und Benjamin Schlatter und Viertelschießwart Hubert Juen mit zwei Jungmarketenderinnen und sechs Jungschützen auf den Weg zum Landesschießen in Eppan begeben. Wir waren die einzigen Teilnehmer der Talschaft Landeck, sowie des Bezirkes Landeck. Geplante Schießzeit der Talschaft Landeck 10:30 – 11:00 Uhr.
Nach längerer Wartezeit von ca. 2 Stunden war es endlich so weit:
5 Probeschüsse, danach 10 Wertungsschüsse und 1 Tiefschuss (Königskettenschuss) mussten innerhalb 15 Minuten abgegeben werden - unsere Jungmarketenderinnen und Jungschützen konnten nun ihre Treffsicherheit unter Beweis stellen. Anschließend an das Schießen Festumzug durch Eppan, Hl. Messe und die Preisverteilung.

Das fleißige Trainieren am Schießstand der Schützenkompanie Grins hat sich ausgezahlt und zu diesem hervorragenden Abschneiden beim Landesschießen gegen die besten Jungmarketenderinnen und Jungschützen aus Nord-, Süd- und Welschtirol geführt.

<u>Die Ergebnisse unserer TeilnehmerInnen:</u>

Jungmarketenderinnen 2:	1. Emilia Jörg
	2. Hanna Siess
Jungschützen 2:	3. Jonas Trott
	4. Gabriel Pfisterer
Jungschützen 3:	5. Mathias Juen
	7. Lukas Huber
	18. Maximilian Spiss
Jungschützen 4:	6. Tobias Siess

Mannschaftswertung:	1. Bat. Sonnenburg	486,2 Ringe
	2. Bat. Starkenberg	482,1 Ringe
	3. Talschaft Landeck	480,6 Ringe
	(Jonas Trott, Gabriel Pfisterer, Emilia Jörg, Mathias Juen, Hanna Siess)	

Mit großem Stolz auf unsere TeilnehmerInnen legten wir heimwärts am Reschenpass einen Stopp ein und feierten bei Pizza und „Limo“ die guten Schießleistungen.

Talschaftsschießen - Fließ

Vom 29. April bis zum 21. Mai 2022 hat das diesjährige Talschaftsschießen in Fließ stattgefunden. Die Schützenkompanie Grins ist mit 27 TeilnehmerInnen angetreten und hat wie „schon gewohnt“ auch hier wieder hervorragende Ergebnisse erreicht.

10er Serie

Jungmarketenderinnen 1:	3. Julia Spiss
Jungmarketenderinnen 2:	1. Emilia Jörg 2. Hanna Siess
Jungschützen 1:	1. Bruno Waldner
Jungschützen 2:	1. Gabriel Pfisterer 2. Jonas Trott 3. Mathias Siess
Jungschützen 3:	1. Lukas Huber 2. Mathias Juen
Jungschützen 4:	2. Tobias Siess
Schützen:	1. Alexander Jörg 2. Cyprian Nöbl
Altschützen:	2. Franz Raneburger

Verdeckte Serie

Stehend aufgelegt:	2. Mathias Juen 3. Gabriel Pfisterer
Stehend frei:	1. Cyprian Nöbl 1. David Pfisterer
Tiefschuß	1. Alexander Jörg 1. Franz Raneburger

Zudem hat die Schützenkompanie Grins in der Mannschaftswertung auch in diesem Jahr wieder den Sieg erreicht und somit den Titel von 2020 erfolgreich verteidigt.

Mannschaftswertung

1.	SK Grins	317 Ringe	(Benjamin Schlatter, Cyprian Nöbl, Alexander Jörg, Hubert Juen)
2.	SK Landeck	299 Ringe	
3.	SK Zams	298 Ringe	

Weiters wurde an Grins als teilnehmerstärkste Kompanie ein Sonderpreis übergeben.

Schützenkompanie Grins

Am 11. und 12. Juni 2022 fand das Schützenfest der Talschaft Landeck in Grins statt.

Der Samstagabend begann mit dem Einzug des Trommelzugs aus Oberau gemeinsam mit der Schützenkompanie Grins durch das Dorf zum Festgelände. Dort fand eine Trommler-Show statt. Anschließend wurde ausgelassen gefeiert. Für eine sehr gute Stimmung sorgte die Gruppe „Bergalarm“. Wir bedanken uns recht herzlich für das zahlreiche Erscheinen!

Am Sonntag fand das Schützenfest der Talschaft Landeck in Grins statt. Als Ehrengäste sind Klubobmann Mag. Jakob Wolf, Bürgermeister Franz Benedikt sowie die Schützenmajore Landeskommandant Thomas Saurer, Bundesbildungsoffizier Hartwig Röck und Viertel- und Regimentskommandant Stellvertreter Fredi Scharf erschienen. Ebenso begrüßt werden konnten die beiden Altbürgermeister von Grins Fritz Schimpfössl und Eduard Ruetz. Als Ehrenkompanie war die Schützenkompanie Strengen unter ihrem Hauptmann Meinrad Köll und Obmann Marcel Amon anwesend, weiters die Schützenkompanie Tschengls (Partnerkompanie aus Südtirol), der Trommlerzug aus Oberau, der Bezirkstrommlerzug Landeck sowie die sieben Kompanien der Talschaft Landeck. Für die musikalische Umrahmung der Veranstaltung sorgte in bewährter Manier die Musikkapelle Grins.

Nach dem Einzug folgte die Formationsaufstellung in der Fascha. Im Anschluss fand die Meldung an den Höchstanwesenden verbunden mit der Frontabschreitung statt. Anschließend wurde die Hl. Messe von unserem Herrn Pfarrer Herbert Asper als feierlicher Feldgottesdienst zelebriert. Es folgte eine Kranzniederlegung für die in Kriegen, bei Terrorakten und Katastrophen gefallenen Soldaten und aus dem Leben gerissenen Exekutiv- und Zivilpersonen. Ebenso wurden in das Gedenken alle verstorbenen Schützen einbezogen. Als Festredner bat Talschaftskommandant Major Josef Gfall Klubobmann Jakob Wolf, Bürgermeister Franz Benedikt, Landeskommandant Major Thomas Saurer sowie abschließend Obmann der Schützenkompanie Grins Arnold Prantner mit seinen Dankesworten vor das Mikrofon. Bei den folgenden Ehrungen konnten zahlreiche Schützen Verdienstmedaillen und Urkunden für ihren geleisteten Einsatz um das Schützenwesen in Empfang nehmen.

Der durch den Trommlerzug Oberau und dem Bezirkstrommlerzug Landeck angeführten Festzug durch das Dorf bis hin zum Festgelände am Scheibenbühel gestaltete sich zu einem imposanten Erlebnis für alle Beteiligten und die Besucher. Mit einem schneidig gespielten Marsch begleitete die Musikkapelle Grins bei der Defilierung vor dem Haus Falch die vorbeiziehenden Formationen.

Nach dem Abtreten war ein gemütliches Beisammensein auf dem Scheibenbühel angesagt. Den stimmungsvollen Festausklang bildeten die Men N'Blech. Es war ein mutig stimmender Festakt in die neuen Zeiten, anschließend ein kameradschaftliches Beisammensein am Festplatz und Aufbruchstimmung ganz nach dem Motto: „Jetzt geht's wieder los"!

Die Schützenkompanie Grins bedankt sich bei allen Helfern, Vereinen, Institutionen, Gönnern, Sponsoren aber vor allem bei allen Bürgerinnen und Bürgern von Grins für die Teilnahme und Unterstützung bei unserem Talschaftsfest 2022!

Obmann Arnold Prantner
Hauptmann Stefan Spiss
Schützenkompanie Grins

Jungbauernschaft/Landjugend Grins

Die Jungbauernschaft/Landjugend Grins nahm heuer erfolgreich beim Bezirkstraktorgeschicklichkeitsfahren in Kappl teil.
#alleinestarkgemeinsamunbezwingbar

Transporter JB männlich unter 35 Jahren
Platz 2: Florian Handle
Platz 19: Erich Pöll
Platz 24: Thomas Prantauer

Traktor JB männlich unter 35 Jahren
Platz 12: Florian Handle
Platz 16: Erich Pöll
Platz 21: Thomas Prantauer

Bei den Damen gewann unsere Teilnehmerin Barbara Pöll.

Gratulation an alle, die teilgenommen haben.

Obmann Florian Handle
Jungbauernschaft/Landjugend Grins

Burschenbund Grins

Mountain Air

Die legendärste Party des Jahres ist vorbei!
Auf diesem Weg möchten wir uns bei allen Beteiligten für die Hilfe und Unterstützung bedanken.
Ein großer Dank gilt der Gemeinde Grins und unseren Sponsoren!

Obmann Peter Prantauer und Obmann Florian Handle
Burschenbund Grins und Jungbauernschaft/Landjugend Grins

Ortsbauernschaft Grins

Kuhausstellung

Erwin Pöll stellte mit 4 Tieren bei der Gebietsausstellung Piller am 15. Mai aus. Es beteiligten sich 19 Vereine mit 45 Ausstellern und 156 Tieren bei dieser Ausstellung. Die Familie Pöll erreichte mit Bella, Heidi, Anna und einer Kalbin je einen 1b Preis, wir gratulieren herzlich!

Erwin Pöll

Erich Pöll

Fam. Siehs

100-Jahr-Jubiläum des
Haflinger Pferdezuchtvereins Zams

Am 26. Mai feierte der Haflinger Pferdezuchtverein Zams sein 100-Jahr-Jubiläum. Aus Grins beteiligten sich Martin Huber und Magnus Siehs jun. An dieser hervorragenden Ausstellung.

Von der Familie Huber wurde die Ehrenstute Giana und Ib Stute Maitraum vorgestellt. Familie Siehs stellte die Ehrenstute Alessia, die 1a Stute Fiestamilla und den Jährling Arnika aus.

Fam. Huber

Auf dem Foto (von links):
Obm. Michael Bacher, Hermann Kuenz, Magnus Siehs sen., Vorstand Magnus Siehs jun., Obm. Stv. Josef Mühlbacher, Kammerpräsident Josef Hechenberger, ÖBSZ Josef Stöckl.

Generalversammlung der „Schaf- und Ziegenzucht Tirol eGen“

Anlässlich der Generalversammlung der „Schaf- und Ziegenzucht Tirol eGen“ Am 31. Mai 2022 in Strass im Zillertal wurde **Magnus Siehs sen. für seine langjährige Züchterarbeit** ausgezeichnet.

Schnapsprämierung Bernhard Leitner

Einer der WSA Superstars wird die Brennerei Bernhard Leitner im World - Spirits - Guide 2023 genannt. Bei der Edelbrandprämierung wurden die Brombeere und die Vogelbeere mit "Doppelgold", der Spänling und die Rote Williamsbirne mit "Gold" und die Himbeere mit "Silber" ausgezeichnet. Außerdem erhielt die Brombeere als Sieger in der Kategorie Beerenbrände einen Award. In der Gesamtwertung bzw. Destilleriewertung gewann der Kleinbrenner die Bronzemedaille.

DI Bernhard Leitner

Magnus Siehs jun.
Ortsbauernschaft Grins

Achtung! Liebe Grinner und Grinnerinnen,

wir, die Freiwillige Feuerwehr, Schützenkompanie und Musikkapelle Grins möchten nochmals darauf hinweisen, dass aufgrund des Datenschutzgesetzes eine einmalige Anmeldung für das Dichten beim Scheibenschlagen bzw. den Faschingsumzug nötig ist. Da wir nicht wissen, wann jemand im Dorf 18 Jahre alt wird oder neu zugezogen ist, appellieren wir an Euch, sich beim Gemeindeamt anzumelden, wenn ihr wollt, dass wir Euch ein Gedicht schreiben.

Wir bedanken uns für Eure Mühen und verbleiben im Sinne der Tradition des Scheibenschlagens.

Impressum

Herausgeber: *Gemeinde Grins* ***Druck:*** *ALPENDRUCK, 6460 Imst*

Für den Inhalt verantwortlich:

Das Redaktionsteam:
Fabian Siegele, Dagmar Auderer, Manfred Siegele, Reinhard Pfisterer, Florian Handle, Josef Ruetz, Franz Maaß und Bgm. Franz Benedikt.

Fotos und Berichte: *Titelblatt Reinhard Pfisterer - Fotos vom Titelblatt (Florian Handle, Franz-Josef Senn, Josef Ruetz, Georg Auderer), Fabian Siegele, Franz Maaß, Bgm. Franz Benedikt, Manfred Siegele, GEM2GO.AT, Josef Ruetz, tirolnet, Carolin Siegele, Dominik Prantauer, Katharina Schmid, Dagmar Auderer, Julia Leitner, DI Daniel Nigg, Christine Wolf, Verein ISSBA, Christoph Schimpfössl, Bernhard Siess, Christine Denk, Nessy Seiringer, Franz-Josef Senn, Ingrid Senn, Daniela Senn, Beate Ida Schlatter, Barbara Nigg, Bettina Scherl, Dagmar Auderer, Fritz Schimpfössl, Albert Pfisterer, Peter Schmid, Franz-Josef Senn, Michael Jörg, Christine Wolf, Jürgen Spiss, Christoph Legenstein, Arnold Prantner, Stefan Spiss, Florian Handle, Peter Prantauer, Erwin Pöll, DI Bernhard Leitner, Magnus Siehs jun., Edeltraud Rudigier, DI Daniel Nigg, Daniela Schmid, Egon Kaufmann, Thomas Juen, Doris Zangerl, Emil Scherl und Manuela Starjakob.*

Die aktuelle Ausgabe der Grinner Gemeinde Nachrichten ist auch unter: www.grins.tirol.gv.at zu sehen.

Lärche zum Jubiläum gesetzt

Die Organisation „Bäuerinnen Tirol“ feiert ihr 60-jähriges Bestehen. Als sichtbares Zeichen wurde von den Grinner Bäuerinnen ein Lärchenbaum gesetzt – als Symbol für Stärke und Zusammenhalt. Die Patenschaft für diesen Larch übernahm Luise Nigg (Gründungsmitglied der Bäuerinnenorganisation, Ortsbäuerin von 1968 – 2008 und Gebietsbäuerin vom Sannatal). Herr Pfarrer Herbert Asper führte die feierliche Segnung durch.

Ein herzliches Vergelt’s Gott an alle, die tatkräftig mitgeholfen haben! Ein besonderer Dank gilt Hartwig Ruetz und Erwin Pöll für das Weißeln der Kapelle.

Ortsbäuerin Edeltraud Rudigier
Bäuerinnen Grins

Anna St., Rosa N., Maria S., Maria N., Emma N., Christina B.

Preisjassen

Am 23. April 2022 konnten die Grinner Bäuerinnen nach einer Coronapause endlich zum Frauen- und Mädchen-Kartnen einladen.

40 Teilnehmerinnen aus Kappl, Hochgallmigg, Ried, Fließ, Zams und natürlich auch aus Grins kamen der Einladung nach.

Gewinnerinnen

1. Frieda Rudigier / Kappl
2. Gabi Thurner / Grins
3. Helga Nigg / Grins

Schrepfer: Gitti Schöpf / Grins

Älteste Teilnehmerin: Helene Schmid (88 Jahre)
Jüngste Teilnehmerin: Maria Kathrein (13 Jahre)

Ortsbäuerin Edeltraud Rudigier
Bäuerinnen Grins

Obst- und Gartenbauverein Grins

So wie jedes Jahr veranstaltete der Obst- und Gartenbauverein Grins am 6. Mai einen Pflanzenmarkt. Diesmal Pflanzenmarkt, nicht Pflanzentausch-Markt, denn nicht jede(r) hat(te) etwas zu tauschen, aber immer etwas Neues zu entdecken, probieren, pflanzen. So auch heuer. Gut 35 „Gartler“ kamen in den Saal im GH Maultasch, um dort ein reichhaltiges Sortiment an Standardpflanzen, aber auch Raritäten zu tauschen oder für eine kleine Spende einfach mitzunehmen. Wirt Christian verwöhnte mit Kaffee und Kuchen und so wie jedes Jahr war am Ende der Täuschlerei jede(r) zufrieden, wieder etwas Neues, oder auch Altbewährtes für sein kleines Paradies gefunden zu haben.

Viel Glück beim Garteln und als Belohnung feines Gemüse und schöne Blumen wünschen wir Euch!

Obmann DI Daniel Nigg
Obst- und Gartenbauverein Grins

Kindergarten Grins

Ostern

Damit uns auch der Osterhase im Kindergarten besucht, bastelten wir fleißig an unseren Osternestern aus Stroh und an unserer Osterkerze, welche die Kinder selbstständig mit Wachs verzierten. Gemeinsam hörten wir Geschichten über Jesus, damit wir auch verstehen, warum wir Ostern feiern.

Am Freitag vor den Osterferien feierten wir unser Osterfest und es gab eine gute Jause mit Schinkenbrot und Osterei. Auch der Bürgermeister kam zu Besuch und teilte den Kindern „Schlecker“ aus. Wir sangen gemeinsam unsere einstudierten Osterlieder und stellten die selbstgebastelten, leeren Osternester auf.

Während der Osterferien besuchte uns heimlich der Osterhase und legte jedem Kind etwas Süßes in sein selbstgebasteltes Osternest. Die Überraschung und die Freude waren riesengroß.

Theaterbesuch

Am Mittwoch, den 27. April 2022 schauten wir uns das Theaterstück: „Das kleine ICH bin ICH“ im Stadtsaal in Landeck an. Wir fuhren gemeinsam mit dem Postbus nach Landeck und marschierten durch die Stadt zum Stadtsaal. Die Theatervorstellung war wirklich sehr lustig und gefiel uns allen sehr gut. Die Kinder sangen gemeinsam mit dem „kleinen Ich bin Ich“ - einige Kinder durften sogar auf die Bühne und mitspielen. Als das Theater zu Ende war, machten wir uns ganz schnell auf den Weg zurück zur Bushaltestelle und fuhren wieder nach Grins. Das war ein sehr spannender und lustiger Ausflug.

„Zum Muttertag sag ich dir, dass ich dich mag“

Eifrig bereiteten wir uns für den Ehrentag unserer Mama vor: wir bastelten das Muttertaggeschenk und lernten ein Lied sowie ein Gedicht für Mama. Alle Kinder gaben sich große Mühe, um ihre Mama überraschen zu können. Am Freitag vor dem Muttertag hatten wir die Generalprobe, damit die Kinder perfekt für das Wochenende und Ihren „Auftritt“ zuhause gerüstet waren. Es war eine schöne Zeit, in der wir viel über unsere Familien und besonders über unsere Mama gesprochen haben.

Hopsi Hopper

Am 02.06.2022 fand unser Abschlussfest von „Hopsi Hopper“ am Fußballplatz statt. Es nahmen die Volksschul- und Kindergartenkinder von Grins, Tobadill und Stanz daran teil. Insgesamt waren es somit fast 150 Kinder. Obwohl es anfangs stark regnete, hatten die Kinder mit den vielen aufgebauten Attraktionen großen Spaß und das Bewegungsfest wurde zu einem unvergesslichen Erlebnis. Es gab eine große Hüpfburg, große aufgeblasene Bälle, verschiedene Parcours und Stationen – auch fürs leibliche Wohl wurde bestens gesorgt. An dieser Stelle möchten wir uns bei unserem VS-Direktor Egon Kaufmann für die tolle Organisation dieser Veranstaltung recht herzlich bedanken.

„Lieber Papa, hör mir zu, keiner ist so toll wie du!“

Der Vatertag rückte immer näher und wir waren wieder fleißig beim Vorbereiten. Die Kinder werkten passend zum Muttertagsgeschenk ein Vatertagsgeschenk, wir übten gemeinsam ein Lied und ein Gedicht ein, damit wir auch unseren Papa/Tati überraschen konnten. In dieser Zeit lernten wir auch viel über die verschiedenen Berufe unserer Papas/Tatis.

Ausflug Schloss Landeck

Da unsere Kinder so begeisterte Busfahrer sind ☺, haben wir beschlossen den Ausflug heuer in das Schloss Landeck zu machen. Am 9. Juni fuhren wir mit dem öffentlichen Bus nach Landeck und wanderten zum Schloss. Nachdem wir uns mit einer Jause gestärkt hatten, begann die Schatzsuche im Schloss. Gemeinsam erkundeten die Kinder die geheimnisvollen Räume, sie entdeckten Mäuse, Gespenster, Fledermäuse…, bekamen Geschichten erzählt und fanden einen Schatz nach dem anderen. Am Ende gab es für alle Kinder einen Edelstein, den sie zur Belohnung mit nach Hause nehmen durften. Bestimmt wird uns dieser Ausflug lange in Erinnerung bleiben.

Feuerwehr

Am 14. Juni waren wir zu Besuch bei der freiwilligen Feuerwehr Grins. Die Kinder bekamen von der Feuerwehr ein tolles „Feuerwehr T-Shirt“ geschenkt. Bei der Feuerwehrhalle waren für uns „coole“ Stationen aufgebaut. Wir fuhren mit den Feuerwehrautos durch unser Dorf zum Ziel unseres „Feuerwehreinsatzes“ zum Scheibenbühel. Bei der Festanlage kamen nun die Schaum- und Rauchlöscher zum Einsatz. Abschließend gab es für jedes Kind noch ein Eis. Es war wieder ein sehr interessanter Vormittag, in dem wir wirklich viel über die Feuerwehr gelernt haben. An dieser Stelle möchten wir uns ganz herzlich bei den Feuerwehrmännern: Markus Nöbl, Jürgen Siess, Sebastian Siehs und Stefan Spiss für ihren großartigen Einsatz bedanken!

Wir wünschen allen einen schönen Sommer und bedanken uns bei allen, die uns immer wieder bei Exkursionen und Aktivitäten unterstützen.

Kindergartenleiterin Daniela Schmid mit ihrem Team

Kindergarten Grins

Volksschule Grins

Seit der letzten Ausgabe der Gemeindezeitung im April ist das „echte Schulleben“ an unsere Schule zurückgekehrt. Die stark sinkenden Infektionszahlen erlaubten es, dass wir wieder zahlreiche Aktionen – ohne Einschränkungen – durchführen konnten. Am 1. April wurden wir zu einem Skitag nach Ischgl eingeladen. Trotz des schlechten Wetters fanden wir tolle Pistenverhältnisse vor. Unser Dank ergeht an alle, die uns diese tolle Aktion ermöglicht haben (Details dazu auf unserer Webseite).

Die „Vorschüler/innen“ aus dem Kindergarten statteten uns kürzlich einen Besuch ab. Dabei konnten sie einen ersten Blick in den Schulalltag an der Volksschule werfen. Gemeinsam mit ihrer zukünftigen Lehrerin Adele verbrachten die Kinder einen schönen Vormittag.

Viele bewegungsorientierte Aktivitäten mussten in den vergangenen zwei Jahren abgesagt werden. Um die Kinder motorisch wieder auf Trab zu bringen, besuchten wir mit der 3. und 4. Klasse einen Bewegungswettbewerb in St. Anton am Arlberg. Dabei errangen die Kinder der 4. Stufe den ausgezeichneten 2. Platz. Die Kinder der 3. Stufe erreichten den 8. Rang. BRAVO!

Fleißiges Üben hat sich für die Schüler/innen der 4. Stufe bezahlt gemacht. Alle Teilnehmer/innen aus Grins konnten nämlich die Fahrradprüfung, nach vielen Übungsrunden, mit Bravour meistern.

Das Thema „Nationalpark Hohe Tauern“ stand am 20. Mai auf dem Programm. Einen ganzen Vormittag lang nahmen neun Studierende der KPH Edith Stein unsere Schulkinder mit auf eine Entdeckungsreise in dieses einzigartige Naturjuwel.

Lehrerin Veronika organisierte am 1. Juni eine Bezirksfahrt für die Kinder der 3. und 4. Stufe. Dabei wurden unter anderem die Straßensperre Hochfinstermünz, die Wollfabrik in Tösens, die Mühle in Serfaus und die Polizeiinspektion in Landeck besucht.

An die 150 Kinder aus den Gemeinden Grins, Stanz und Tobadill nahmen beim Abschlussfest von unserem Freund HOPSI-HOPPER teil. Hier möchten wir uns bei der Firma Bäckerei Ruetz und bei unserem Bürgermeister Franz herzlich für die Jause bedanken.

Dass Tirol ein wunderschönes Land ist, davon konnten sich unsere Kinder aus der 4. Stufe selbst überzeugen. Im Rahmen der Aktion „Tirol erfahren“ besuchten sie die Stadt Hall, das Schloss Tratzberg und die mittelalterliche Stadt Rattenberg.

Auch heuer boten wir den Kindern wieder die Möglichkeit, verschiedene Schwimmabzeichen zu erlangen. Nach zwei Übungstagen nahmen wir die Prüfung im Grinner Schwimmbad ab.

Wir möchten allen, die die Schwimm-Prüfung bestanden haben, recht herzlich dazu gratulieren.

Die genaueren Berichte, zahlreiche Fotos sowie Videos zu unseren Aktivitäten findet ihr wie immer auf unserer Webseite unter www.vs-grins.tsn.at .

Allen noch einen schönen und unfallfreien Sommer!

Schulleiter Egon Kaufmann
Volksschule Grins

BACKSTAGE
CLUB

Mittelschule Vorderes Stanzertal

Das heurige Schuljahr eilt mit Riesenschritten dem Schulschluss entgegen und wir freuen uns alle auf die wohlverdienten Sommerferien!
Nach den Semesterferien wurden die Coronamaßnahmen gelockert und zahlreichen Schulbesuchen und Aktivitäten stand endlich nichts mehr im Wege.

Autorenlesung Werner J. Egli

Im Rahmen des Deutschunterrichts besuchte der Schweizer Jugendbuchautor Werner J. Egli am 28. März die vierten Klassen. Mit Erzählungen aus seinem abenteuerlichen Leben fesselte er seine Zuhörer von der ersten Minute an. Er las anschließend aus seinem Buch „Aus den Augen, voll im Sinn“ vor und begeisterte damit die Jugendlichen. 20 seiner Werke befinden sich auch im Bestand unserer Schulbibliothek. Wir bedanken uns bei unserer Bibliothekarin Frau Christiane Wolf für die Organisation und beim Tiroler Kulturservice für die Unterstützung!

Jägerlatein im Unterricht

Nach zweijähriger Pause bekamen die zweiten und dritten Klassen Besuch von den Referenten des Tiroler Jägerverbands, die in bewährter Manier den Kindern das Aufgabengebiet der Jäger und Förster in unseren Wäldern vorstellten.
Unsere Biologielehrerin Isabel Reheis organisierte diesen spannenden Vortrag!

Muttertag – Tag der Herzlichkeiten

„Mama, ich habe versucht,
das perfekte Geschenk für dich zu finden….,
aber du hast ja schon MICH!“

… und dennoch ließen es sich die Kinder der MS Pians nicht nehmen, für ihre Mamas tolle Geschenke, Köstlichkeiten aus der Küche, wunderschöne Glückwunschkarten und kreative Gedichte zu zaubern!
Ein DANKESCHÖN gilt auch allen Lehrpersonen der kreativen Fächer, die immer wieder mit tollen Ideen und Einfallsreichtum den Schulalltag erleichtern und bereichern!
Wir hoffen, alle Mamas durften einen wunderschönen Muttertag genießen und erfreuen sich nun ihrer großen und kleinen Schätze.

MS Vorderes Stanzertal Bezirksmeister 2021/22

Die Kicker der MS Pians schafften heuer eine unglaubliche Leistung! Sie holten sich erstmalig den Meistertitel vor den starken Gegnern der MS Prutz und der MS Paznaun. In einem spannenden Spiel gegen die MS Prutz gaben die Pianner Kicker alles und konnten das entscheidende Finalspiel für sich entscheiden!

Von Beginn an zeigte das Team seinen großen Kampfgeist und Willen, um sich den begehrten Meistertitel sichern zu können. Durch schöne Spielzüge und gut herausgespielte Kombinationen wurde eine schnelle Führung erzielt. Gleich im Anschluss gelang auch das 2:0. Die Mannschaft aus Prutz ließ jedoch nicht locker und schaffte knapp nach der zweiten Halbzeit den Anschlusstreffer. Somit wurde es noch einmal spannend. In weiterer Folge blieben aber große Chancen ungenutzt und die Schüler der MS Pians mussten um den Sieg zittern. Gegen Ende des Spieles konnte jedoch der ersehnte Siegestreffer erzielt werden.

Sichtlich stolz über seine Kicker und die erfolgreiche Saison zeigte sich nicht nur der SL Trainer Simon Juen, sondern auch das gesamte Lehrpersonal und alle Schülerinnen und Schüler!

Ein besonderes Dankeschön gilt an dieser Stelle auch allen Vereinen für ihre ausgezeichnete Jugendarbeit!

„Auf die Plätze, fertig, los!“

Endlich wieder...Nach dreijähriger, coronabedingter Pause fand der Lidl Schullauf in Schwaz statt. Unsere Schule ging mit 19 Athleten/-innen an den Start. Bei schon sehr warmen Temperaturen rannten sie um die Wette. Vier Plätze unter den Top 10 und weitere Topplatzierungen unter den ersten 30 konnten erzielt werden.

2. Platz: Anna Trott
5. Platz: Lena Schlatter und Julian Leitner
9. Platz: Sophia Riezler

Endlich wieder laufen...
Endlich wieder ein Wettkampf, der nicht virtuell stattfand...

Wir wünschen allen Schülerinnen und Schülern sowie den Eltern erholsame Sommerferien!

Das Lehrerkollegium der Mittelschule Vorderes Stanzertal

Wienwoche

Wien ist eine Reise wert!

„Vienna calling“ hieß es für die beiden 4. Klassen der MS Pians vom 18. bis 22. April 2022. Nachdem in den vergangenen zwei Jahren pandemiebedingt kaum außerschulische Aktivitäten stattfinden konnten, war die „Wien-Woche“ für uns ein absolutes Highlight. Wir erlebten einen abwechslungsreichen Kultur-Marathon durch Museen, Kirchen und Bauwerke und bekamen interessante Einblicke in die Geschichte Wiens.

Neben den Klassikern – Stephansdom, Hofburg, Schloss Schönbrunn, Parlament, Rathaus, Nationalbibliothek, Peterskirche und Pestsäule - faszinierten uns auch das Technische Museum und das Hundertwasserhaus. Besonders spannend war „Time Travel Vienna“ – eine 5-D-Zeitreise in die bewegte Historie Wiens mit Multimedia-Shows und außergewöhnlichen Sound- und Lichteffekten. Hoch hinaus ging es für viele von uns im Wiener Prater mit Riesenrad, Karussell oder Achterbahn und der Besuch des Musicals „Cats“ im Ronacher war ein musikalisches Erlebnis.

Wien beeindruckte uns nicht nur mit Kunst, Kultur und Architektur, sondern auch als grünste Stadt der Welt mit vielen Parkanlagen und Grünflächen. Das Wiener Netz der öffentlichen Verkehrsmittel ist sehr gut ausgebaut und mit U-Bahn, Straßenbahn oder Cityjet konnten wir die Großstadt hautnah erleben.

Die Bilanz der Woche war eindeutig: Wien ist eine Reise wert!
An dieser Stelle bedanken wir uns herzlich bei allen begleitenden Lehrerinnen und Lehrern und besonders bei unseren Klassenvorständen Carmen Pale-Lorenz und Harald Strolz für die tolle Organisation.

Emil Scherl, 4A
Mittelschule Vorderes Stanzertal

Grinner Bibliothek

Öffnungszeiten
Montag: 16:00 - 18:30 Uhr
Donnerstag: 17:00 - 19:30 Uhr

www.grinner.bvoe.at

***Sommer** – wenn es zu heiß werden sollte: mit diesen Thrillern läuft es einem kalt über den Rücken. Und das sogar klimaneutral.*

Der Plan – Julie Clark:
Zwei Frauen: Ein Plan. Und die Frage: Freundin oder Feindin?

Der Tausch – Julie Clark:
Claire soll nach Puerto Rico reisen, um ihren Mann, einen ehrgeizigen Politiker, beim Wahlkampf zu unterstützen. Doch in Wahrheit will sie fliehen.

Der Verdächtige – John Grisham:
Lacy Stoltz hat als Anwältin schon viele Fälle von Korruption erlebt. Doch nun wird sie mit einem Fall konfrontiert, der jenseits des Vorstellbaren liegt.

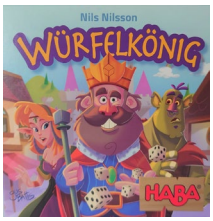

Wer ohne Sünden ist – Åsa Larsson:
Ein grandioser neuer Fall für Staatsanwältin Rebecka Martinsson.

Unser Büchereiteam hat Zuwachs bekommen.

Wir freuen uns mit Sarah und Daniel über ihre Tochter Amelie.

Herzlichen Glückwunsch!

Einen schönen, erholsamen Sommer und tolle Ferien wünscht Euch das Team der Bibliothek Grins!

Veranstaltungskalender

JULI			
Sa.	09.07.2022	Waldfest am Scheibenbühel	Musikkapelle Grins
So.	10.07.2022	Waldfest am Scheibenbühel	Musikkapelle Grins
Fr.	22.07.2022	Platzkonzert der MK Grins	Musikkapelle Grins
AUGUST			
Fr.	05.08.2022	Platzkonzert der MK Grins	Musikkapelle Grins
Mo.	15.08.2022	Maria Himmelfahrt	Pfarre Grins
Fr.	19.08.2022	Platzkonzert der MK Grins	Musikkapelle Grins
So.	21.08.2022	Almfest der Alpe Erlach	GGAGM Grins
SEPTEMBER			
Fr.	02.09.2022	Jahreshauptversammlung	Obst- und Gartenbauverein Grins
Fr.	02.09.2022	Platzkonzert der MK Grins	Musikkapelle Grins
So.	11.09.2022	Kirchtag - Prozession & Frühschoppen mit der MK Grins	Pfarre/Musikkapelle Grins
So.	25.09.2022	Landtagswahl in Tirol	Gemeinde Grins
Do.	29.09.2022	Gemeinderatssitzung	Gemeinde Grins
Fr.	30.09.2022	Blutspenden	Rotes Kreuz
OKTOBER			
So.	02.10.2022	Ehejubiläum	Pfarre Grins
Mi.	05.10.2022	Re-Use Sammlung im Recyclinghof	Gemeinde Grins/Verein ISSBA
So.	09.10.2022	Bundespräsidentenwahl in Österreich	Gemeinde Grins
Do.	20.10.2022	Musterung der Burschen - Jahrgang 2004	Militärkommando Tirol
Do.	27.10.2022	Vereinsobleutebesprechung	Gemeinde Grins/Vereine
NOVEMBER			
Di.	01.11.2022	Allerheiligen	Pfarre Grins
So.	06.11.2022	Kriegerehrung	Schützenkompanie Grins
Do.	24.11.2022	Redaktionsschluss der Grinner Gemeinde Nachrichten	Gemeinde Grins
Sa.	26.11.2022	Abbrändlertag	Pfarre/Gemeinde Grins
Di.	29.11.2022	Gemeinderatssitzung	Gemeinde Grins
DEZEMBER			
Do.	08.12.2022	Madlafest	Mädchenbund Grins
Sa.	10.12.2022	Christbaumverkauf	Jungbauernschaft Grins
Sa.	24.12.2022	Heiligabend	Pfarre Grins

Weitere Termine und Aktualisierungen folgen in der nächsten Ausgabe …

Alle Termine findet man auch auf der Gemeinde-Homepage und in der GEM2GO App. www.grins.tirol.gv.at